明治三十九年十月一日第三種郵便物認可
大清郵政局掛號認爲新聞紙類

盛京時報

刊休日…中日大祭禮拜日之翌日
明治四十五年陽三月二十二日　陰二月初四日
本報價目　每張銅元五枚每月七角　外城郵寄每月壹元　半年五元四角全年十元
告白刊例　一行五號字十五字起碼登一日者每行四角登長期者價目面議
奉天大西門外大什字街路北
發行人　一宮房次郎
發行所　盛京時報館
電話　日二二番　中四三〇號

各埠糧食
長春　大豆　高粱米　吉豆　小豆　小麥　金票　銀錢　洋帖
公主嶺　大豆　白小豆　高粱　紅小豆　吉豆　芝麻　豆油　金票　銀票
四平街　大豆　高粱　蘇子　麻子　小米　小豆　金票
開原　大豆　高粱　豆粕　麻子　包米
鐵嶺　大豆　高粱　小麥　豆油　金票　銀票
奉天　稷米　小米　包米　高粱米　元豆　小豆　綠豆　小麥　豆餅　燒酒　豆油　銀元　龍洋　小洋　正金　老頭
大連　大豆　高粱　豆餅　豆油　蘇子　米　洋　金票

論說

論國人之騖名

我國人有一不可療之痼習。則好騖虛名是也。上焉者。以潔身遠引爲高。下焉者。以盲從景附爲是。甚至文明先進國。存諸學說。而未敢見諸行事者。亦思一蹴幾之。距知本實未固。徒憑感情以爲作用。則作用多乖。蓋有未能爲國人諱者矣。夫古之人非不功成身退。然必確見爲功之已成。非如今之建設伊始。而即以肥遯鳴高也。肥遯鳴高。非不足以警惕冒進者。與怙權憑勢。挨人笑罵而不去者。然稍有才力。而明於事理者。人以獨善其身。爲唯一之職志。則國事前途。又將誰賴。反使冒進者。與怙權憑勢。挨人笑罵而不去者。得恣其行動。益潔身遠引。亦或鑑於事之不可爲。然欲藉此以保其前此名譽。與無貞志毅力。則又彰明較著。故欲奉若輩以當世第一流之名目。某竊不敢贊同。至若冒行景附之流。則更滔滔皆是。稍盡棉力。則且以爲功莫與京。其可恥爲何若耶。一政黨之成立。必有若輩之踪跡焉。一學校之發起。必有若輩之姓氏焉。究其行事。與其志願。則與各團實無特別之情感。不過求附於達人之後。希冀必不可得之名譽而已。夫騖虛名與求實濟。在個人則有誠僞之分。而影響於國家。即爲盛衰强弱之券。盲行景附之流。而遍於國中。是即國家前途之障碍物。安得有大力者。決而去之耶。尤可駭者。則爲躐等之痼習。若求女子參政權。即其一也。地未闢也。而好言振興國外貿易。兵未練也。而思與人輕開釁端。國民道德未增進也。而便欲土苴禮教。決去男女之防。長幼之序。充類至盡。必且使國事愈形棼亂。而人類返於野蠻。即如女子參政權。徵之社會原理女子之性質。人類之目的。皆爲不宜。而一二醉心平等。耳食新學說者。竭力主張思以此凌駕歐美。睥睨五洲不亦傎乎。之三者。爲吾國人同具之痼習。痼習不去。新命不固。然則吾國人盍自警醒。絕去騖名之私見。而群致力於應盡之職守歟。

雜錄

泣告各省各國文

共和發布萬象維新山東人民竊幸自今得見天日詎意野蠻專橫萬倍於昔四海皆春一室獨冷一人向隅滿坐寡歡謹以百二十日內所覩慘狀布告於我全國同胞及世界各國儻聞乎山東獨立之取消軍界實爲主動或謂今巡撫張廣建受清政府密囑先爲運動者或謂今第五鎭統制吳鼎元覬得統制藉以擠貫斌卿出而代之者事屬詭密無能深悉彼時聯合會會員愼重治安不忍遽以武力對抗於是同人星散而布政司張廣建巡警道吳炳湘至矣警道滋任後即自署內閣總理全權代表以聯合會會場在諮議局也乃自行占領之且沒收其財產以聯合會會員多紳學界人也遣兵收各學堂體操槍械搜逮生徒生徒駭散學堂一律閉歇張吳乃知山東人民之果無足畏大展壓抑手段始猶假維持公安號召紳商學界各舉代表開會限以苛例脅以兵威迄無應者繼乃重啗屠沽用爲邏卒陷井四布道路荆榛乃有商埠搶刼宜春軒商店一事捕逮纍纍幾釀外交槍斃藍玉昌楨壓王玉德嚴刑酷禁逼認土匪賴齊魯報廣爲宣布在省紳界數人出而交涉南方伍代表亦仗義執言遙爲聲援始克開釋株連以黨人之名送至審判廳拘管後值北京同鄉來電催山東開會議決政體紳界四五人在諮議局商議辦法警道聞之躬率警兵及科長虞維鐸前往捕拿勒令解衣肆行搜檢至見事無佐証乃揚言嗣後凡有三人以上聚集即須報告巡警俟得允許始准開會又以黨案未能饜所欲爲遷怒齊魯公報藉口封禁實行强盜行爲舘中財產搶刼一空并捕逮法政學堂教員周慶恩及李恭允湯壽麟段亞夫等皆晚入旅舘夜即被捕証據無聞探訪無所又復電報郵信非經警局驗訖不得遞送外來信電無不拆閱人心皇皇競思遷避警道嚴兵守城禁止行李出入迨和議將成國事畧定警道復受張撫意藉口南軍北上躬赴諸城高密黃縣即墨等處恣行屠戮紳學各界殲滅無遺商人夜逋到省控訴不爲申理共和詔下閣令停戰電報頃刻能達而壓禁五日始行發布猶復偵探四出捕逮山東胡都督所派代表張弼臣丁惟汾侯延爽等置之不理後復押解出境五鎭軍士返自湖北到處騷擾商人至今不敢開市其尤堪令人髮指者張吳滋任伊始即以搜括山東財產爲主務占領清理財政局設爲警務公所俾東省財政嗣是遂盡入張吳二賊之掌握他人無復知其底蘊者迨張賊陞任東撫乃以吳賊主謀[illegible]行抑壓政策數種（一）裁撤各學堂及各機關（二）設斬決處於撫署（三）禁止山東士紳言論權其他種種不可悉指數東人近日以爲政體已定愬張賊電達袁大總統組織山東臨時議會已電准矣吳賊竟獨以己意禁止之曾有三五士紳在教育總會發起此事一日之間三次派警兵干涉是日言共和而無理專制靡事不然山東人民素性孱懦對於共和何敢過求但能官民和衷新政進行對於南北無幾可告無罪惟此欲建議則無會場欲貿易則無廛市欲遷移則禁止不得出晏坐家中又往往誣以通匪捕拿訊問言論不能得自由書信不能守秘密全城如牢獄人民若拘囚每朝晤面互慶生存度日如年莫能自保豈獨共和國中所無向來專制時代亦不聞有此壓制愈力反動愈烈全省糜爛恐在旦夕兩遣使於南政府三上電於袁大總統而張吳早以山東好亂之言先入煽蔽以固其位擁兵藉權勢將割據恐長爲奴隸牛馬望天戴盆終不可見謹撮述大畧冀袁大總統與南京參議院全國仁人志士聞而容之同心援拯除去張吳無使偏隅永淪黑暗若數日以內仍無動靜誓將會合全省人民共舉義旗芟除內奸制張吳二賊之死命屆時自當約束全軍恪守紀律不擾耕市保護外人當知起兵目的與政體無關既非反抗袁大總統亦非割分省界仇視官吏有排外排官思想無非冒萬死一生以爭眞自由爭共和倘張吳等猶敢死力支拒或別有暴動情形則惟張吳負其責任即本省人士有忍心背理甘與張吳作獘者同人等亦以張吳相待挖掘其塋墓誅戮其家族務使內奸之根株淨盡而後已勿謂言之不預也布告中外庶共哀矜　山東全省人民謹啓

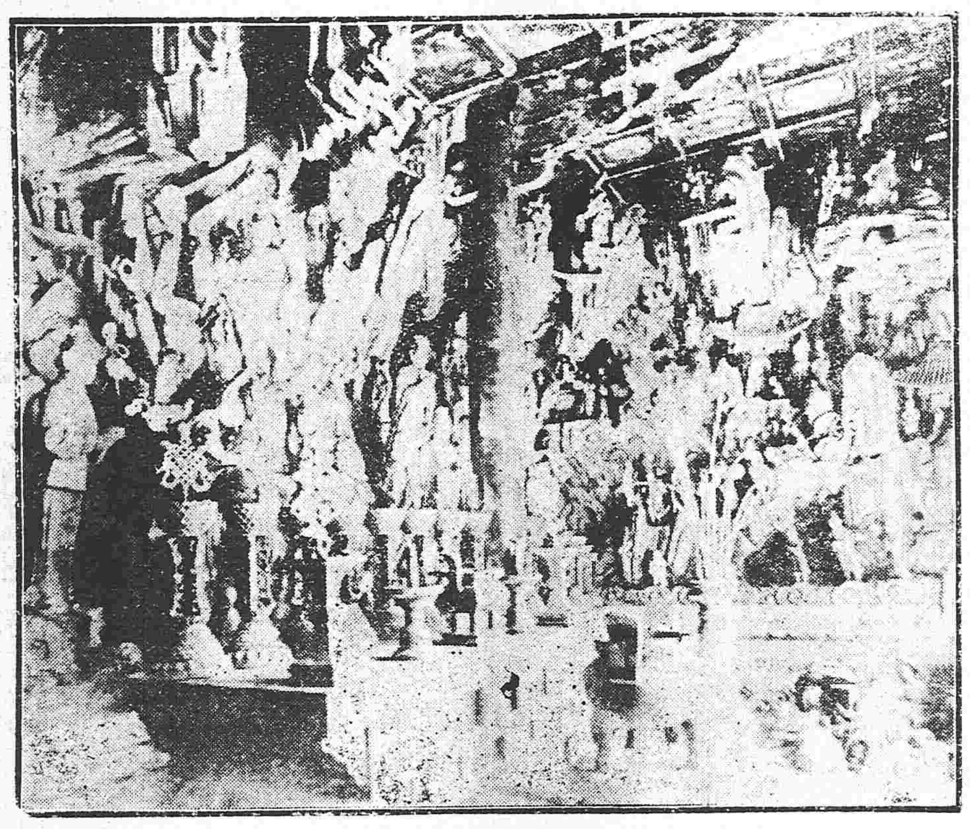
北京碧雲寺之
（佛殿內部）

文苑

綠雪堂遺集

笠舫王衍梅

七里瀧

葉葉蒲帆似箭催。舟人齊報進瀧來。四山樹影堆成墨。萬斛灘聲響過雷。天上星辰移帝座。江邊烟雨剩荒臺。我來遙拜先生墓。願借漁竿坐一回。

蘭溪夜泊

停橈最喜近人家。勸酒殷勤坐傍娃。紅燭當筵團粉黛。青衫和淚聽琵琶。十分風度憐消瘦。一樣飄零感歲華。慚愧深閨臨別語。拚將風露又尋花。

雪後自樊江入五雲門二鼓歸

雪路一灯清。蕭蕭風荻聲。老漁溪獨宿。散馬夜長鳴。驛火傭炊酒。山鐘鬼打更。正愁芒履滑。斜月領西城。

歲暮送陳二梅游武林

積雪白重重。南峰與北峰。連峰三百寺。何處一聲鐘。人影清於鶴。梅花瘦若龍。林逋定高臥。爲我訪孤踪。

小說

夜叉美人（卅三）

忽衝着我們哥兒倆個　扯着細細兒的柔子一問說　你們倆人　幹麼在那兒站着　有換假票子的　你們是做那樣的買賣的呀　你們帶着眞票子哪麼　當時這些個　無法的匪徒　聽見那個老頭兒一問我們哥兒倆　遂也就全不說話了　一齊的睜着眼睛往我們身上狠看以爲我們哥兒倆個　來的狠怪　向來是沒有見過一點兒也不眼熟　不提他們個個兒心中驚怪　再說我兄弟這會兒一看他們這些東西　這麼一亂看　心裡當時　就覺得有這麼一股子說不上來的嫌憐勁兒　要是竟是他們這些個　看我們來的奇怪的東西還不要緊　若是知道　我們哥倆兒是　巡警局的偵探那可就了不得了　就恐怕在這兒　活人要變成死屍往外一扔　就幸而是不把我們　置于死地　拘留在這兒也恐怕難免他們大伙兒齊着行兒的一打　這個時候兒　就看武君　他辦事怎麼樣了　我們哥倆個的性命也就仗着　這會兒定規了雖是這麼說　然我看武君心裡　是早已有了計算了　所以我一絲一毫也就不害怕了　不言我兄弟　心中暗自盤算　再說武君　聽見老頭兒一問　不但毫不驚恐　而且臉上　從從容容的　沈靜之中　暗含着兇惡　一看臉上的樣子　居然也就像多年的惡黨一般　就聽武君說道　嘿　你們這些小孩子們　你們把眼睛　大大兒的睜一睜　你們就不論拿甚麼樣兒的錢來　就不用告訴我　我就全知道　我們哪　是拿着精氣密密神兒　換錢的買賣　和你們那些個傻東西　弄錢的法子不一樣　當時武君說完這個話　精神格外的加倍　簡直的就沒把他們這些東西　放在眼裡　我一看武君　他這個精明胆大的樣子　也不由的令我佩服實在是超群拔萃　出色的人物了　當時那個老頭兒　聽到武君　他說的這幾句話　也不由的心中　大吃一驚　兩箇兇惡怕人的眼睛　滴溜一轉　眉頭兒直是左綯右綯的　我一看這箇樣子　就知武君　他說的這箇話　已是把他們這些東西　給鎭住了　（未完

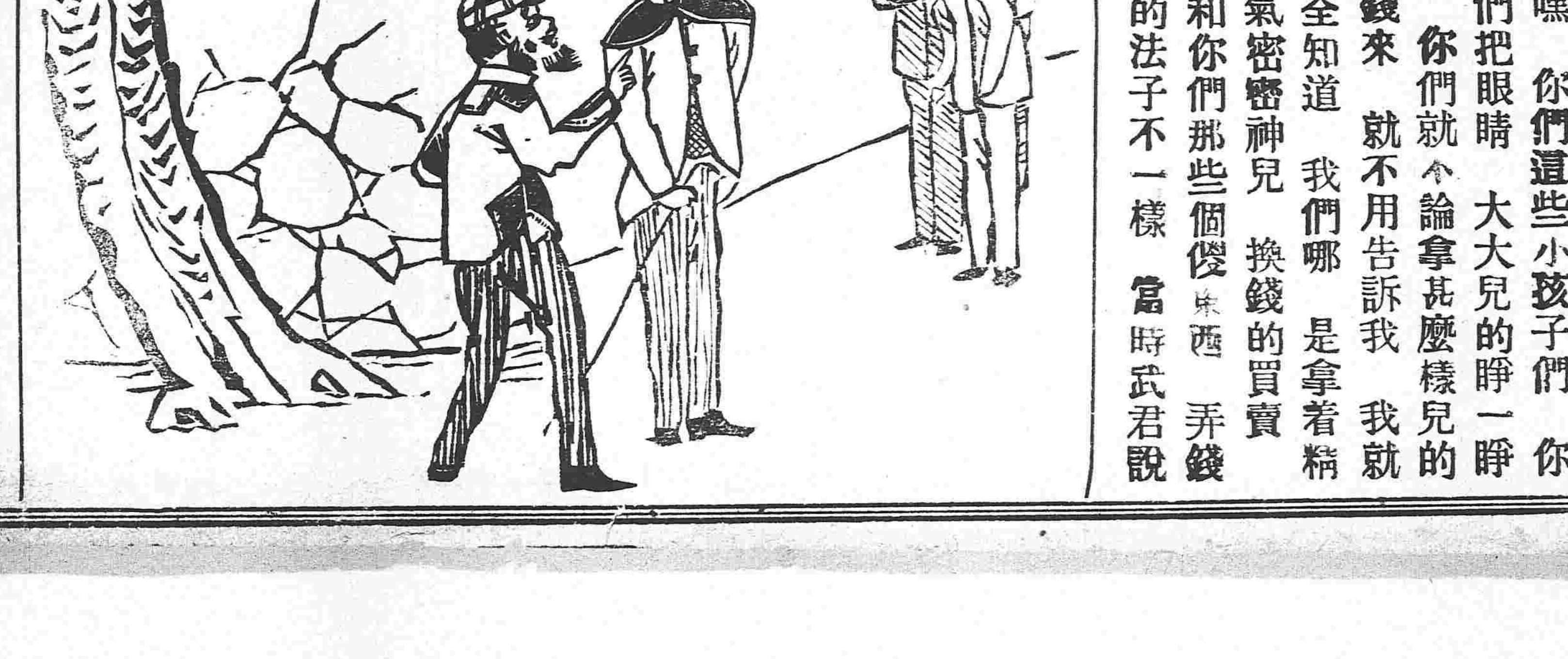

北京專電

●借入比欵之抗議
四國銀行團關於中國訂借比國借欵事宜已於十九日向袁總統抗議

●胡瑛果然作山東都督矣
袁大總統委任趙爾巽仍充東三省都督山東都督改派胡瑛充任已經發表

●發現炸彈多枚
北京東四牌樓學部某員宅內發現炸彈一百九十六枚聞埋藏是項炸彈者早已逃竄

●組織軍事統一會
北京陸軍當軸以前者第三鎮軍隊釀起暴動確爲軍丁無識之所致爰組織一軍事統一會討究軍隊教育辦法其事務處暫設在陸軍小學堂內

●兩宮移駐頤和園之確期
清太后日前特召世太保侍議確定於舊歷四月初一日兩宮移駕頤和園之議且聞日內即行通知袁大總統矣

南京專電

●蔡專使等回寗
南京專使蔡元培汪兆銘已於十七日回抵南京將袁總統就任誓文送呈孫逸仙汪兆銘旋赴參議院報告北京最近情形

●慰撫軍隊問題不易解決
桂軍因薪俸不給大抱不平竄入平樂府由粵軍力過退去被鎗斃者三人沿江各地軍隊亦因薪餉不足頗思蠢動臨時政府對于慰撫軍隊問題因之極形焦慮

●建設中日俱樂部
參議院議員有以聯給中日邦交爲保全大局之至計者議定組織中日俱樂部於十七日開準備會並請寺尾副島兩博士參議是事

上海專電

●寺尾副島兩博士赴滬
南京臨時政府顧問員寺尾副島兩博士因已辭職於二十日由南京起程前赴上海聞兩博士均擬在上海勾留多日研究時事問題

●幾乎釀起大騷動
陽歷十八日晚上海華街新募軍隊因薪俸不給釀起騷動該軍隊在都督府左近聚集將有不穩之舉動嗣由陳都督飭派軍隊竭力彈壓始行散去亂兵受傷者三人並擊斃苦力一人現在亂兵等被監禁于營房中由巡兵多數嚴重監視幸得無事聞是晚各國租界警察團預防亂兵之闖入租界嚴加防範云

●安定人心之示諭
陳都督即日頒發慰撫軍隊禁止謠傳之告示其大概如下

近來上海地方謠言四出煽惑人心然此種全係無稽之談毫無確據此次新募之台州軍隊並未列入軍藉故仍按規制支給津貼令其駐止舊道署內詎該兵等強請按照普通兵丁薪俸支給薪俸遂釀事端嗣由本都督派軍彈壓幸得鎮定亂兵三軍夫一因之負傷唯該騷擾情事與現有種種謠言並不相涉各地人民須安堵營生勿惑謠言又諸傳吳淞軍隊亦有不靖之說查係子虛並無此事云云

●英艦駛入西江
粵省梧州德惠三水等處現下漸呈不靖之象英國艦隊昨已派砲艦三驅逐艇四水雷艇三遡江而上藉充西江沿岸警備

●監督政府之先河
上海民社民國公會統一黨國民協會等爲南京同盟會納賄案互相聯合向孫逸仙電請將該案顚末委曲說明並要求明示納賄証據

●歡迎比國借欵之傳疑
南京參議院以六國借欵將來或有財政監督權被奪之虞對於比國借欵之成立似表歡迎態度

煙臺專電

●藍天蔚力辭海軍部長
藍天蔚聞悉袁總統推薦藍充海軍大臣之候補者正在與南京政府商議中等情日昨特通電北京袁總統南京參議院及各地報館畧稱方今創建國家時各部長官須選適當之材若以鄙人充海軍部長之候補者未免謬誤蓋鄙人前雖奉命充關外都督統帶北伐軍北上然迄未有寸功今若強使入中央政府占海軍之要職則才淺德薄如鄙人曷能堪此重責也乎云云

●南來軍隊日益加增之質問
駐煙某々二國領事因近來南方軍隊抵芝者日以加增對於時局前途大懷疑懼爰入謁胡都督質問招軍之目的所在

●唐總理過煙
內閣總理唐紹怡乘坐新濟輪船於二十日清晨抵煙旋由胡都督登輪晉謁晌午再向上海進發

●公舉參議員
山東臨時議會日昨開會公舉謝鴻濤史澤貫楊林徵三人補充參議院山東議員之缺聞三員日內即當起程赴寗云

●籌議接濟軍餉
煙台商民關于醵資接濟軍餉事宜正在商議中聞其欵額約六七萬元

倫敦專電

●關於海軍預算案之演說
英國海相查知爾頃將海軍預算案提出於議會且關於該提出議案當衆演說曰英國政府刻已決計維持超出居英國次位之強國六成之海軍力然德國若將其海軍力擴充爲現在以上則吾人當以一對二之比例當之吾人須備相當之海軍力以圖國防之安全至世間或有以英國之此舉爲將攻擊歐州某強國者則可謂愚之甚也云云

●海軍預算案宣言之影響
英國海相查知爾此次在議會宣言英國須維持勝於德國強大六成之海軍力英國報界因之現在論議尤盛聞德皇聞此宣言異常興奮竟以遊歷喀當之日期暫行展緩

要電彙錄

●南京來電
北京袁大總統軍隊統一聯合會武昌黎副總統各省都督各軍司令官各會社各報館均鑒統一政府業已成立參謀本部亦將組織完全南北軍隊應直轄于中央不容另有機關敝團同人於十六日奉各司令官命令將聯軍參謀團名義取銷各回本軍俟後如有賜示統希速電知司令官爲盼特此致電奉聞參謀團柏軍代表繆慶善粵軍劉漢幟浙軍金華林潘國綱光復軍李威鄂軍傅人傑李此溶江北軍欒汝霖揚軍秉顧軍鄒蔭棠仝叩

●南京來電
各省都督各報館各政黨及各省議會諮議局公鑒民生主義以拓地墾荒殖產興業爲目前切要之務吾國西北土曠人稀而東南人滿爲患農無田而游手兵無口而退伍民生困而工商業亦因以不振同人深慨民國前途極危險爰集同志組辦拓殖協會思有以蘇民困維國本惟材力綿薄難期發展用特電懇貴都督邀集紳商學界鼎力協助並研究拓殖辦法隨時賜教使民生主義可以實行而國防及軍事關係均可資以爲用國利民福端在於斯深望贊襄本會毅力維持不勝盼禱之至會章郵呈拓殖協會發起人黃興陳錦濤蔡元培王芝祥徐紹貞熊希齡胡漢民范源廉王鴻生蔣作賓呂志伊宋教仁馬君武景耀月柏文蔚吳景廉張繼鄧家彥殷殳鑄嚴復生朱瑞李燮和姚雨平劉揆一陶昌善章勤士劉彥彭允彝呂成昆王倬余熾東何陶張升佑黃牧何錫康李書強楊培元易象陳津洲白常潔仇亮楊內何繼模盛先覽等叩

陰初開 ▶鳴盛 開設在平康 早● 內長實 池壽平 邱桂寶 王長奎 小月英 紅戰 遍太宮 燒骨 計平 下河東 慶頂珠 晚● 池壽平 邱桂寶 小月英 趙小甫 小來鳳 百壽圖 忠孝牌 草橋關 胭脂虎 探親家

▶天仙 開設在小北門 早● 疤拉紅 小翠英 馬雲鳳 小金紅 宮門帶 牧羊卷 筱翠芬 探親家 蝴蝶盃 晚● 拉疤紅 楊順林 筱翠英 馬雲鳳 花寶玉 南陽關 彩樓配 七人賀 新鐵 拾玉鐲

辦學堂者鑒 中華民國教育部批 陳呈已悉所陳自係實情現距開學日期已迫所有教科書除清學部所編一體禁用外其民間通行之本准由各學堂依據二月十九日本部通令第七項之主旨自行修改以應急需至各書局已……

九宮飛星 陰初 四綠 東南方休門 求見長官吉 三碧 東方生門 行旅出軍吉 八白 東北方傷門 營業折本凶 一白 北方杜門 丟失不得凶

前又在公署西首添設分號探辦貨物益求精美營業亦日即隆盛茲因通天街地處僻靜諸公光臨殊多不便爰特併入新號一切價目無不格外公道凡賜顧者請認明本號招牌庶不致誤

電話一百二十二號

兩段今兌與敝堂雅於陰歷二月初五立帖交易此地如有典押借貸等兩及轇轕之事請於未交易之前報知敝堂臨時清理倘至期不報日後不得與敝堂干涉特此佈告

安東縣官電街洪三省堂謹白

潤與外洋來者相同使用係由自動機器係由外洋購來所出布疋工料優足成色佳美自去年開工以來已蒙各界歡迎銷路暢旺然猶恐組織失宜被人疵議再係試辦諸多冗忙所以未敢登諸廣告今廣招徠適此事有端倪已見成效特此奉告用佈週知本場布價隨時低昂共有多行預購請至本場面議可也

又能周到茶資一元住宿五元下餘在內白日條子二元車資在外此班初次來遼各妓加意點粧每房間俱用洋式器具最足以暢遊客之雅懷敝班於今三月二十八日開市

往上海定期輪船廣告

西京丸 二月初六日晌午開（陽歷三月二十四日） 上海到 每禮拜五 大連開 每禮拜二

神戶丸 二月初九日晌午開 陽歷三月二十七日（來往） 上海開 每禮拜三 大連到 每禮拜日

頭等票日金四十圓（來往）日金六十四圓
二等票日金二十五圓（來往）日金四十圓
三等票日金十圓

本事務與及在營口遼陽奉天鐵嶺長春各站均可發賣聯絡船票

隔輪船現均備有無綫電信以期送信迅速而謀乘客之便利

南滿洲鐵道株式會社 大連埠頭事務所

每禮拜四 每禮拜日 每禮拜二 每禮拜六

日本郵船會社汽船廣告 由大連埠頭起

酒田丸 陰二月十一日 陽三月廿九日 午前十點 往門司神戶橫濱

日本郵船會社代理店 三井洋行大連出張所 電話（二二〇〇）（四六〇〇）

乘船票由本社營業所購買或向本所購買

英商 太古洋行 頂上洋白糖 保火險公司 東三省各處均有代理

上流社界常喜用一日不可缺之品

現在最有高評理想之香皂即新製之

此香皂之特色凡試用一回即不肯離手

即以此得知此香皂優良完全無尚之品也

俄商 秋林洋行

啓者本總行開設在哈爾賓分設奉天鼓樓北坐東向西門面歷有年矣所有貨物除零發外並指期定貨均可隨意今由本國運來毛氈子大哈拉毛布扣絨斜紋布哈機布印花布黑晴子布鋪地漆布及罐頭食物各色洋又酒有頂上香濱酒地圖牌白蘭地酒百美異常價價格外公道五金鐵器開墾之犂杖鐵縫機器並木匠應用器具及厨房木鐵傢具俱全金銀鐘表留聲機器八音琴鐘頂上千里眼長腰皮靴各樣香水胰子牙粉各樣藍油磁呼白磁等呼象皮套鞋烟捲方糖凡日開飯之用物一概俱全不及備載如蒙賜顧請移至本行面議一切價值格外克已特此廣告

中國電話二百九十二號本號主人啓

著手回春

余妻馬氏現年三十六歲於四年前偶患腹症日見膨脹歷延中醫調治有云係患蠱者有云係患血瘤等症者莫衷一是藥劑屢施毫無功效唯見肚腹日見增加並復嘔吐以致飲食少進動轉爲艱遂陷于悲慘之境一家憂困東手無方幸今春二月余甥女耿桂英向任東洋留學深及大日本在奉天設有赤十字社病院歷年施治救濟多人何妨抖院求治於是由伊介紹遂入院經診察後先施藥劑以助精神次日即用機器將腹內非積之素水行放出至有中國量器一斗有餘膨脹立消復後院服用補劑一總計住院不過一禮拜復使數年舊疾一日若失其神效之速即古所謂華陀扁鵲不過是也今已出院以仰酬大德爰登報端藉以稍伸一感而已 奉天小東關三區二所韓育林敬具 一千〇〇二號

各種金末 門專造製

本行所製各種金末光彩燦爛精美異常聲名溢乎中外故銷路日見發達現已在東方開設五大工廠製造無懈年間所增製之金末量數已達廿五萬餘磅可知非本行之自誇也此外如印刷應用各物一概發售不止物美價值且廉如欲看樣子及價目單可函致本行即可照送茲將各樣金末分錄於下

古銅色金末	黃色金末	粉色金末
赤色金末	蚕青色金末	綠色金末
青色金末	銀灰色金末	白色金末
紅色金末	深紅色金末	濃紅色金末
淡黃色金末		

以上各種金末如欲看樣子者即希駕臨盛京時報館賬房可也

總批發處 大日本大阪市南區堺筋饅谷角 松岡商行

黑龍江東泰派報社啓事

閱報諸君鑒盛京時報於本年二月二十八日統歸本社一家經理派送所有以前鑫泰代派時之交涉本社概不承認恐未周合亟登譽報聲明

本社特別任事

本報黑龍江向歸鑫泰派報社即本報分館派送於本年二月二十八日將分館裁撤統歸東泰一家代派所有以前本分社交涉事件東泰概不承認諸閱報諸君向前本分館經理人韓鑫樓交涉可也恐未周知特此登報聲明

本社主人張晨軒謹啓

同胞可注大意

保人壽險

同胞深注意求除貧進富之方法

▲中國出現一寶▼

同胞注意自强幸福
除貧有富人道進步

特別良藥一種名曰保壽補血壯力丸發明救濟同胞借壽極便法服壯力丸者不但保壽常命且能保一世百年永不生病症保無亡故之舉四百萬兆同胞深求注意注意自服自强能轉弱爲强如有久服壯力丸者本藥房可保人壽常命又保病險若有保人壽險者或保一年或保百年每年保險藥費俄帖一百八十元整凡服本藥房壯力丸者即保百年內永歲至百歲者每年保險藥費俄洋三十六圓至六十歲爲度由六十無病症亡故之患有願保壽病險者注意百年內如有臥床重病或亡故者稟明就地村正副察驗確實據其圖記來函告知或親人來至本堂執其村正副憑據本藥房文明交往以憑信用即將保險藥費一極退回分文不留無論何城鎮同胞如有認可保壽病險者即將俄帖會票遞郵局匯下應該壯力丸若干打並保險執照本藥房立刻交郵局奉回不誤決無外錯今正月間合埠瘟疫病發現之際有人保壽險者不下千名並無一人亡故又外城鎮函寄認可保人壽險者甚多全省各城鎮者家代理經售者七千五百六十三家俱都歡迎認可代理經售之家另有拆扣函議

吉林五洲大藥房

壯力丸與各名補藥服之同功比較大加冬寒服者加暖富日功效之證據保壽補血壯力丸在上海京津發售年久每年銷售千萬萬打之數服過壯力丸病全愈之人無不念此藥眞可如寶之妙藥也服藥功效冬寒服之身體加暖

保壽補血壯力丸治病功效

● 咳嗽吐血 ● 哮喘吐痰 ● 五勞七傷 ● 諸虛百損 ● 身體虛弱 ● 筋骨酸痛
● 腰疼腿痛 ● 半不身遂 ● 腰腎虧損 ● 瘦弱無力 ● 胃不消化 ● 飲食少思
● 頭疼腹痛 ● 痺後身軟 ● 精神不爽 ● 房勞過度 ● 頭暈目眩 ● 先天不足
● 後天失調 ● 五淋百濁 ● 胸膈彭悶 ● 陽精不足 ● 夢遺滑精 ● 晃色滑精
● 婦女病症 ● 胎前產後 ● 經血不調 ● 月經不准 ● 久不生產 ● 赤帶白帶
● 幹血勞症 ● 胎動不安 ● 紅白痢疾 ● 霍亂吐瀉 ● 山海關秦西大藥房濱州以上

各症服藥無不全愈屢試屢驗無一不效華英大藥房寬城子國民報

大瓶補血壯力丸每瓶六十丸三十付小瓶二十四丸十二付價目大瓶俄錢一元二角小瓶俄錢六角大瓶每打十二元批發格外折叩另有章程郵費一概不加中瓶每打俄洋六元 北林子一善堂呼蘭府一善堂西集廠同和義上海席公館天津華英大藥房京都三眼井擷華書局 白彥州順發興中國各省各埠各大藥房均有寄售如無從購買之處請備價寄哈爾濱北大街本堂函購無不富辦奉上如會兌不便一角之下郵政票寄到敝處將藥急可郵回萬無一致悞 總發行所哈爾濱傳家甸十字街北路西一善堂大藥房謹啓道裏中八道街中間路北三合興中九道街西頭路南廣聚東經售處

奉天大西關元寶石胡同口源盛德鐘樓南長壽堂營口華商報館錦州仁濟大藥房雙城德昌盛阿什河春發福

老牌 獅子牙粉

獅子牌牙粉

在歐美齒科藥物學最新發見甚有効力善能滋養牙齒之原料秉精密配合製成其薄紅極細美麗之粉末也用之刷牙殊深稗益毫不損琺瑯質漸見純白其粉因爲芳香氣高呼吸之時便覺愉爽凡朝夕食後可用此粉以防齲齒衛生家諸位若將此粉常放行囊以內自能透外芳香驅虫遠避

獅子牌牙粉發賣元 日本東京大阪 小林富次郎

清國發行 天津 上海 漢口

共和肇國記

●袁總統擬調和●藍趙●

袁總統以東省民軍時有衝突而謠言最多近日趙爾巽與藍天蔚互相攻詰文電交馳當此內憂外患相逼之日而司兵民之責者顧自相猜忌實非國家之福前已派定曹潤田爲東省調查員擬令曹君明日(二十號)出京前往調查確情據實詳覆以便和解云云

●外交團詰問政府成立期●

昨外交團由英公使朱爾典君領銜函詰新總理唐少川氏謂貴國總統已接任內閣亦發表而正式政府何日成立請咨覆以便轉達敝國預備承認貴國爲共和民國一切手續聞唐總理答以由南京回後即行宣布云

●黃興堅辭參謀總長●

黃克强君既不願就陸軍部長之任袁總統擬更畀以參謀總長一席業經致電南京極力勸駕刻已接得覆電仍爲力辭前日總統府特電黎副總統探詢黃之一再辭職是否別有意見希即速覆未悉黎電若何作覆

●蒙古王公擬改易名稱●

前日駐京蒙古王公會議時曾經提議以現在國體已改所有蒙古王公之爵號應即一律酌改以免仍留階級顯示區別刻擬公呈總統請暫將各蒙旗原有王公名目按照中央辦法改爲旗長部長或全行改用首領副首領名義將來改定省制再與內地劃一照辦刻已得全體同意不日即行呈請總統核奪示遵

●各辭職人員尚未離署●

國務員行將發表各部首領以下自行辭職者頗不乏惟未交代以前尚照舊入署辦事云

●陝省通訊●

▲升允猶負嵎耶

清陝西巡撫升允自清帝退位後異常憤恨極力反對共和日前率其部下大隊直犯潼關陷醴泉進攻咸陽等處陝西都督張鳳翽飭令周符麟前往抵敵惟軍力不敷現兩方堅持不下張都督發急電致袁總統請速派兵往援並甘肅亦有土匪騷擾地方甚爲危急袁特派段芝貴姜桂題帶領大隊前往兩方撫勦升允得此消息後終日昏昏與其幕僚籌畫各項事宜茲錄其與各僚籌畫抵禦各項事宜如下(一)將該省人民財產豐富者勒令捐助軍餉按財產之多寡定捐納之等差(二)將部下軍旅分撥五分之二攻打西安限即日克下(三)派員赴新疆與提督焦大衆及砲隊第入營隊長阮道成聯絡(四)致電於現在東三省之宗社黨首領善耆央其代購最新軍械並請撥欵三十萬以充軍用(五)編練炸彈勤王隊十營且尅日編成以資調遣(六)煽惑該陝回民叛亂以分我之兵力使無暇兼顧俾得乘隙進攻各要地(七)派暗殺黨携帶炸彈潛往各省狙擊民國重要人物故升允軍威頗爲之一振然據最近之報告民軍所以失敗皆由槍械缺乏之故現南北兩方面均派有大兵進勦則升允亦不難指日就擒也賊軍雜用漢滿回人毫無紀律前至醴泉南方鎮時宣言保商安民並不擾害但催令供給食物草料甚急及飽餐之後登時色變傳令一聲大加殺掠老少不留殺戮後又繼以抄掠抄掠之後又繼以焚燒皇皇巨鎮可憐焦土其能幸而免者不過數十人而已各處聞之恨升刺骨賊軍每戰均以漢人當先以旗兵督後勝則功歸旗兵敗則罪在漢人亦因屢受欺陵心懷憤恨已有倒戈之意故原提督張行志本蒲城人亦在軍中前有張都督特派員至軍張行志即晚接見相得甚歡爲言目下戰端原因皆由升允長庚巧煽回民所起在我本意久欲議和不忍自相殘殺奈滿人巧於用人命回教馬國仁監軍於後令我漢軍居中再雜以回兵其防我漢軍甚嚴據特派員所言現正在設法調和回人宣回漢之大義明白開導不日定有好音將此事辦妥後再往涇州順說董某反正董保董福祥之孫現帶馬步七營倘董與張相合則西路自無虞矣升長馬三人將束手待斃云云

●汕頭動乱諸聞●

汕頭電云陽歷三月十四日夜忽傳陳林兩軍調停已無指望矣十五日午后二時兩軍即在汕頭開戰槍聲初起於北方漸次入於市內然(兩軍劇烈之戰則在臺灣銀行附近之地點至五時陳軍退却至於東方炮臺六時日本領事館前或三或五倉皇敗走是時日本須摩艦調派陸戰隊分往領事館郵便局臺灣銀行以及鐵道宿舍嚴加警備本日各處開被掠奪者指不勝屈所幸外人均未受其損害十六日早間調查因戰事彈子所傷以及焚毀者甚多外人幸無所損惟有台民因亂起避難他處以致其家財什物等件盡被掠奪當時有停碇之蘇州丸亦爲砲彈所傷甲板上有苦力一人受流彈而死美國陸戰隊曾於十五日午後四時上陸分往稅關及碼頭一帶警備甚嚴是日早晨又有林軍忽爾出動猛向市中商務總會之兵攻擊商務總會之兵狠狽敗走而街頭有一二三戰死之兵士棄置於地慘不可言近二日來林軍所捕虜之兵士盡擊殺之聞兩軍傷亡之額已達百有餘人云是日因亂汕頭全埠罷市以致飲食常需之品皆無從購置云各領事館囑託日本軍艦以及各國軍艦皆遣派兵士上陸分駐德法挪威各領事館一律警備云十七日林軍佔領汕頭全市向各國領事館宣言擔任保護極力維持商民秩序故至是日午前十時須摩軍艦所派之陸戰軍均行回艦云

●黎副總統電爭賦稅抵外債●

黎副總統因據鄂省南京代表時功玖張伯烈張成禹等電稱政府借道勝債一百十萬磅以民國所得賦稅作抵定期一年償還且許以優先權既召監督財政之禍復挑撥列强猜忌之心際此民國未會認定南北未有確定統一之方公然與外人訂此不利之約議員總數四十五人乃以十七人之到會十四人之在場八人之贊同認爲通過功玖等力爭不獲反被議長在場中斥辱難膺鉅任深恐隕越有負鄉人之託謹以電辭并乞另派委員俾充政府之望功玖等即同胡培德往滬另籌抵制之法等情當即據電分電南京孫大總統北京袁大總統及南京參議院謂政府經濟雖屬困難但現在戰事已寧從容建設尚可勉力支持況前清借債之失我輩號呼力爭言猶在耳遽自效尤何以謝民國父老且我共和成立列强均未確認即今日南北統一亦未臻鞏固近因借債之故自失租賦之權予外人監督之漸一國得利各國羣來民國前途何堪設想乞從速取消免致干涉一面電復時功玖等勉爲其難勿得遽萌退志云

●蒙古政府之新劇●

蒙古宣告獨立後即以庫倫爲首都活佛行御極典禮釐訂官制分配職司儼然一國家也聞亦有所謂內閣總理者以某盟長松彥可漢充之惟松之爲人性頗剛愎慣行專制手段自攬有政權後事事把持下以僚屬爲土芥上以活佛爲傀儡外蒙古各臺吉大爲不平力持反對主義其內訌之機已伏發見之期必不遠矣

●粵東大亂之別報●

文滙報十二日香港電云前爲海盜之某管帶所率新募之兵因近聞將被遣散今日在廣州與舊軍接戰現前水提署房屋皆被某管帶兵隊所佔據現英國兵艦已在該處收載教會婦女及其他避難之人大陸報十二日香港電云廣州今日開戰甚烈管帶陸某(譯音)所率兵數千人皆係海盜近聞有祇發給一月餉銀概行遣散之說故起而叛亂前水提署及沿江各砲台現皆已被叛兵所佔據

大陸報十二日香港電云數日來汕頭屢有粵軍與該處兵隊接戰外國兵艦六艘已抵汕頭又日本兵艦一艘已派兵登岸保護該處日人生命財産又電云廣州以前所招新兵內多海盜近被遣散後故在廣州大肆擾亂昨日九廣鐵道火車被截阻即係此輩被遣散之海盜所爲前水提署現已被匪佔據連日該處附近有戰事廣州各街市商店之閉門自守者甚多各處皆見有衛隊巡守江邊一帶房屋被毁尤甚鎗礮之聲亦不斷云又電昨晚某領事電云舊營管帶某(即今擬遣散之兵)已被拘獲粵都督已出示略謂廣州亂事皆某管帶一人所爲其餘兵士概予赦免如有繳出鎗械者每名給洋十五元云

●唐總理赴寗會商之要項●

據確聞云此次唐總理赴寗所商之要件凡有六端登錄如左

(一)國務部長之任命事宜

(二)借欵須由參議院通過

(三)關於內外官制官規之編纂事宜

(四)分籌軍隊屯守辦法

(五)海軍各艦將來如何分配泊守

(六)調遣湖北及四川軍隊進勦升允辦法

●吳君祿貞追悼會志盛●

滬函云十四日午後張園開吳君綬卿追悼會一句鐘男女來賓陸續而至約千餘人茲將會場布置及開會秩序錄下會場門外立有白質黑字吳大將軍追悼會場字樣正門以松柏紮成牌坊綴以五色花朵上架國旗及陸軍旗各一稍進又有松柏牌坊一座白花綴成捐軀殉國四篆字內面則有舍身滿種四字門內空地竪有五色國旗一面另有軍樂隊鼓吹軍樂西北一帶遍設蘆棚懸掛輓聯場內設有演說臺臺上以松柏鮮花紮成靈座中間懸吳公遺像左右懸周維楨張世膺二君遺像會場門首設有簽名簿來賓簽名後由招待員贈以入場劵一紙并吳公事略(周張事略附)各一然後魚貫而入在空地上稍候鐘鳴二下來賓始入會場就座由幹事振鈴開會(一)先由湯化龍君宣布開會理由次由程明超君宣讀吳公及周張二公事略(二)奏軍樂來賓行三鞠躬禮(三)由耿覲文陳竟浣二君代表孫大總統讀祭文(四)先由余紹宋讀黃克强君等祭文次由曾庸君代表滬軍陳都督讀祭文次由葉惠鈞君代表全體商團讀祭文(五)女校生唱追悼歌(六)來賓葉惠鈞曾庸沈縵雲孫鐵舟吳稱輝五君相繼演說(七)再奏軍樂後即搖鈴閉會時已四點一刻矣

批示

▲公署批示●●●

一黃廷樸等呈批案經斷定應即早日發照執業以期不誤農時丈地事宜歸遼陽尉接辦自係指勘丈未竣者而言此項地畝既經委員丈明編號造冊繪圖呈送又經前旗務處批示定期放領按冊發照自無不可若果再由遼陽城守尉辦理輾轉需時徒事延宕現在春耕在即仰度支司迅即遵照前批就近放照給領具報以期速結而重民業該仍赴司候領可也原呈抄發

篠田　奉天電話

▲專運天下名廠眞貨▼

●金銀鐘表金剛石及各色寶石首飾手戒表鍊璧眼鏡●樂器文具化粧具皮鞄皮靴旅行用具裝身用具屋裡

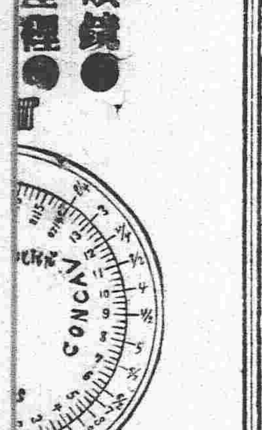

本店開設在大南門裡專爲川換洋元銀兩各銀行鈔票匯兌北京上海天津各埠匯兌電匯票匯無不結便有向隅匯者請

天氣豫報

自三月二十一日下午六點起至三月二十二日下午六點止

京奉鐵

●急車每禮拜四、六開車

營口開 前 一〇、三〇　前 一〇、一〇
溝帮子到 後 一、三〇
奉天站開 前 八、三〇　前 八、三〇
瀋陽 前 九、三〇　前 九、〇〇　前 九、〇〇

東三省新聞

◎奉天◎

●電阻招募新軍

聞趙都督日昨接准臨時政府來電謂近來各省每因勦防匪亂招募軍隊南省之兵甚夥無法安插又兼津保等處潰散之兵亦須設法收服以免滋擾嗣後如須添兵及招集散兵或由南省調撥以免招募訓練之手續現在督帥已通飭陸防兩軍將領知照矣

●巡防後路呈請招兵

趙都督日昨接准吳統領呈報謂洮南府遼源州等處地居邊蒙人烟稀少現在胡匪肆行滋擾若無重兵勦捕此拏彼竄終難肅清請再添招後路巡防兩營以資調遣業蒙照准現已札飭該統領就近在洮南等處迅速招募一俟成營即行冊報以便撥發軍裝槍械云

●奉天府委員接署

兼攝奉天府事交涉司孫寶晉司使日前面稟都督謂現在大局平定外交事繁兼署奉天府勢難兼顧懇請速派幹員前往接替以免貽誤昨經都督准如所請已札委警務局總辦金道堅觀察署理矣惟聞金觀察不肯就任昨午赴轅稟辭第未知能邀允准否

●軍事代表晉京

北京軍事統一會奉天軍界亦加入日昨由軍界選舉李際春及馬某兩人爲赴京代表已於三月二十一日搭座京奉鐵路晉京云

●軍警工商籌賑之熱心

省城軍警兩界因去秋奉天新民遼中等處水災甚鉅現在春耕在即亟宜籌集春賑以資接濟軍警兩界除由新餉提撥外並會同工商兩會設法協助日昨工商兩會已擬定辦法將本年春季冊費加收一倍以作賑捐現已傳知各街商舖一體遵行云

●張統領晏會僚屬

巡防營統領張作霖以軍警兩界去冬既經開會聯和自應不時聚會以增感情特於日前設席本部簡請陸軍混成第二協聶統領以次各軍官暨警務局周督辦並各區官及所屬各營管帶大開讌會云

●提法司示禁越級上控

提法司汪金波司使以各屬各級審判廳已經成立所有人民詞訟自應按級呈控聽候判斷如有不服准其按級上訴以資復審乃近來人民一有案件並未待各廳判決逕行來司越瀆實屬不成事體故於日前懸牌示禁以符定章云

●外國語學校招募生徒

奉天外國語學校現又募集日語科生往查該校之中日兩國人以教授中日兩國語言爲目的自開辦以來已見成效前日已行畢業考試今又行第三回畢業證書之授與式某畢業者有日語科生徒數名因該校之教授法甚善故所操日語頗稱熟練現該校擬代爲周旋位置現在東亞多事之秋中日兩國人愈有密切交際然密切之交際必以語言爲引導茲聞該校正募集生徒欲學日語者勿失此入校之機會也可

●科員身後之蕭條

警務局捐務科科員王鳳田係山東人携眷來奉充差有年毫無積蓄日前偶染微症一病不起竟於十六日病故衣棺幸賴同人代爲置辦惟靈柩眷口仍滯瀋垣無力歸里頃聞該局總辦憫其窮苦特捐資數十元並代募同人義金各若干俾生者得返田園死者得歸故里云

●覆試各屬簡易師範生

學務公所世總辦日前覆試錦州遼陽新民鳳凰各屬簡易師範畢業生聞其中程度不齊平均各課分數多有不滿四十分者照章應不准畢業現除將合格各生發給畢業文憑外並飭各生俟將試卷分數核定報部核定報部核覆後再行分別給獎云

◎營口◎

●春撫宜籌

廳屬四鄉去年水災歉收十室九空民多菜色幸經官紳極力妥籌放賑施粥貧民差免餓莩現在天氣雖煖而鄉民仍無所得食雖不號寒仍然啼飢望賢良長官仁德紳士速籌春撫俾無告窮民得免流離失所之苦也可

●日警署長赴各處巡視

新市街之日本警察署實監督海城蓋平熊岳大石橋各處之警察分署該署田中君於十七日晚十鐘時趁南滿火車出發赴各該處巡視一切職務往返之期聞須四五日云

●遣送湖北貧民回籍

湖北貧民來埠立即已紀本報茲悉連日到埠住在三怡店者已三四十人經該管警區稟明總局請示道憲仍准如前例資遣回籍刻聞已飭河巡隊覓有便輪即便送遣赴滬旋籍云

◎海城◎

●阻撓鄉防被罰

邑南八岔溝屯富紳郭某因阻撓該屯鄉防被萬總長查知罰以置買快槍十八顆軍衣帽三十套充該屯鄉防之用已由郭某認罰故萬總長現已據情稟請存案矣

●捕獲盜犯送案究辦

牛庄喬區官前同大望臺范巡長拿獲盜犯劉學文一名據供官革溝甲長華恒寶勾通夥盜預備槍械使用屢在境內搶掠董甲長皆坐地分贓富即捉獲到局供認不諱起獲贓據二百餘件現已一併送縣特未知郭大令如何擬辦云

◎遼陽◎

●選舉教育會正副會長

教育會會長馬君榮春去歲因病辭職已誌前報茲悉該會於十六日照章邀集學界同人投票選舉得票最多者爲周旭太崔慶祜二君現已由州牧具呈提學司加札委派矣

●整頓警務

遼陽警務前在匪亂後不免稍有廢弛現今大局已定若不亟爲整頓警務前途難期起色故警務長朱君積福現特擬定規則數條通飭各區所一体認眞照辦云

●巡官提升爲所長

分駐所巡官馬君明宣自去歲六月接差以來辦事頗爲認眞日前奉州牧札委爲習藝所所長遺巡官一席以投効之甯君春田接充現已奉到札委交替視事矣

◎安東◎

●禁止雜糧出口

日前縣署接奉督憲札飭略謂時值春季食糧減少加以去歲所收不豊東邊一帶年成尤歉若不先事豫防將來難免空乏之虞嗣後凡百糧食一律禁止出口倘有干犯禁令定行重從罰懲云云

●嚴防瘋犬之示諭

邑當春日融和陽氣上升擧凡犬獸每因誤食毒物乘時發瘋竄入街市任意囓人有害治安實非淺鮮警務局長日昨特出示諭令養犬之家將犬項下繫以木牌書明門牌號數以便稽查倘遇無牌者即認爲野犬致斃無論云

●吸烟被罰

新馬路後街住戶孫某素有烟癖其妻徐氏亦同有是好日前正在一榻橫陳噴雲吐霧爲探訪隊查知當赴伊家搜查獲得烟具詎意孫某竟敢反抗復有吳徐氏者亦在該處吸烟當即一併帶送禁煙會嗣經他人出爲調和罰洋一百四十元斷結完案云

◎鳳凰◎

●電請兵隊防衛

近日謠傳四起謂有胡匪百數名在吉界騖溝等處盤踞不日將進攻昌圖當經王太守聞知以本郡兵力單薄不足抵禦遂即電請駐開前路第一營巡防馬隊兩哨中路步隊一哨今日四句鐘馬隊兩哨業經到昌惟步隊仍在開防守如有警耗即當前來云

●吳統領過境

昨晚六句鐘後路巡防統領吳興泉君由省乘汽車到昌帶有隨員數員在廣增昌寄住於今早四句鐘回防云

◎開原◎

●戒備甚嚴

十四日風聞有賊匪多人將前來攻城已誌本報茲悉防營管帶何君璽亭自是以後飭令各隊異常戒嚴恐匪黨竄入城內擾亂商民是以晝夜梭巡不稍暇息其于旅店陋巷稽查尤嚴云

●禁烟所歸入縣署兼辦

禁烟所日前被匪擾亂後所有欵項均歸烏有現下財政支絀勢難開辦故奎大令將該所舊有人員一律裁撤歸入署中行政科兼辦云

◎奉化◎

●巡防招募兵隊何爲

日前邑城突來巡防後路隊官兵十餘人聲稱奉統領之命招步兵十營以應急需情甚驕橫一時市井流氓趨之若鶩兩日之內報名者竟二百餘人嗚呼今日非所謂共和乎而巡防又招募大隊殊不可解

●邪教惑人

吉林雙陽縣之黃天教匪近數年來在三省各地到處騷擾撞騙散布謠言奉化鄉民受其害者尤甚去夏經自治會總董趙福民拏辦後其風少熄現在東街徐某又時常招聚男女上供念經西街某佛堂竟有不肖男女藉禮佛之名以行淫亂之事此等邪僻行爲皆黃天教之餘孽若不及早拏禁恐久之勢燄復張大爲民害矣

◎榆樹廳◎

●廳官之檢驗忙

廳屬近來屢出命案趙司馬恐派員檢驗未能確鑿故必躬親到場驗視不意此案未結彼案又出以致趙司馬近日頗形忙碌云

●宣講所復活

公立各宣講所去秋或因經費不足或因辦理無人以致先後停辦現在國事已定自應繼續開辦以啓民智故各宣講所原辦人員現已擬定期會議籌欵開講矣

●各學校開課有期

官立公立各學堂去歲因時局不靖加以欵項支絀故未及年假均行停課現在大局已定學務亟宜整頓故日昨勸學所通飭各學管理員預備一切務於下月內一律定期開學免致曠誤云

◎大孤山◎

●工藝廠行將開辦

去年有孫日新隋修珍二君提倡招集股欵創辦工藝廠一處嗣因大局不靖未曾開辦現在共和成立一切實業必須認眞整頓故孫隋二君擬明從事開辦已將織布機器購到數具聘請教員妥爲安置大約開辦之期當必不遠矣

◎錦州◎

●豫太守注意公安

豫太守因日前駐錦七十標陸軍在車站某棧擒獲假革軍二人並由身上搜出大都督關防一棵致闔城各界人士大爲恐慌當電調高橋鎭駐紮之巡防營耿統領來錦鎭攝現在耿統領已回返高橋留步隊第一營姜清兩管帶親率所部防兵在於城廂各處晝夜巡查以故地方尙稱安謐云

●司法巡官之稱職

司法巡官王雲圃自充差以來勤愼從公從無貽悞故錦縣裁撤之時太守即派王雲圃接任司法巡官該巡官以責任較重愈形勤奮年前催徵各界錢糧亦異常認眞如該巡官者誠可謂難得也矣

◎吉林◎

●蒙古兵橫行述聞

三月十五日有一商人自呼倫來謂蒙古自獨立以來蒙兵丁任意搶掠慘殺無辜現在更甚每見蒙兵三五成羣沿街調查見有殷實商戶待至夜間即往搶劫不但搜括財物且鎗斃人命現在呼倫商戶均以棄產逃散蒙王竟置之不理財產生靈均遭塗炭矣

●師範校定期招生

省垣兩級師範學堂其甲乙兩班學生于去歲已經畢業現在共和成立各項新政急圖前進而學務尤爲緊要昨陽歷十六日代理提學司吳司使札飭該學堂監督速即定期招生以廣教育凡膳宿等項仍由官家備現在該堂監督已定於月之二十三日招考矣

◎長春◎

●擬改巡防爲道標隊

孟秉初觀察去冬調巡防第四營駐札商埠頗資得力雖係兵士之勤勞要亦由長官之教育故該道屢有獎官賞兵之事聞昨復會商統領誠德堂君擬以該營改編道標衛隊未悉該統領能允准否

●提學司催飭開學

勸學所前奉提學司催各小學校一律開學乃因欵項支絀迄未舉行日昨又接電飭以學務爲共和國文明進化之要點若不實力操辦不惟貽誤青年且於學務前途有礙仰即速催各生到堂授課並將開學日期呈報以憑查核云

◎哈爾濱◎

●慶祝袁大總統受任

濱江道李觀察昨接省憲通飭謂京師臨時大總統袁世凱于月之初十日受任當經飭道諭飭各衙署局所轉飭境內各戶一律懸掛民國五彩旗幟以表歡祝云

◎黑龍江◎

●蒙邊又起交涉

臚濱府察漢敖拉煤鑛自蒙人獨立事起華人星散經滿街及呼倫廳俄洋行四家提倡接辦該鑛攫我不貲之利已誌本報茲悉該洋行執事等到鑛已將原在該鑛華工及辦事人等招齊預備開辦乃近日忽又中止探問詳情據知其個中情形者云伊等聞俄官塲消息中蒙交涉不久開議此鑛主權雖卜故暫行罷手昨聞并將各項工人遣散前議已經作罷觀此情形呼臚兩郡蒙古獨立問題似解決之期已不遠矣

前報記臚倫地方中俄蒙三方交涉繁雜政府已令內蒙古達爾汗奈曼兩王來東調停等情茲聞達王等於日昨帶同隨員十餘人由京起節已乘京奉汽車赴奉現寓大西門裏寶隆店暫爲行轅當赴公署與督帥面商接洽爾汗旗屬科爾沁部其牧地屬今昌圖府境該王即僧忠親王之孫也

洋行
奉天小西邊門二四街
●各種工廠用機器各匠傢俱農具度量衡器保險銀櫃●客店賬房廚房專用儀器傢伙各色油漆顏料電燈電●鈴機器材料等件五金雜貨一概俱全不悞主顧
特此奉佈　本店主人啓
日本電話四十八番中國電話一九四號

地方　長春　營口　大連　南風晴

時刻單　錦州　山海關　天津　北京

161

盛京老福順堂天下馳名

◀各省賣藥處▶

北京祥源號　駐操營恒升當　復州德益厚　呼蘭河人和成　豐台義盛永　義州寶增源　鐵嶺永慶生　安東復裕恒　巴彥州義和隆　安東縣玉合隆　遼陽義盛福　張家灣同義合　昌黎縣廣成源　撫順天增源　鳳凰樹永茂玉　青堆子公茂棧　金州洪興德　田莊台永順盛　營口[illegible]

撫寧縣慶興隆　新賓堡萬隆當　賓州德昌恒　雙河元亨號　寧遠州順發合　龍王廟恒發順　廣寧廣興號　昌圖寶聚源　洮南府慶隆燒鍋　懷仁縣聚生永　寬城子天合慶　西佛牛錄萬發裕　朝陽鎮興合當　營口興盛長　公主嶺永順昌　大東溝玉合升　騰鰲堡天裕泰　朝陽鎮同順天　[illegible]河恒盛玉

永陵街天興元　旅順口福慶和　張家口晉川店　鎮安縣利源建　大孤山利昇鴻　八角台萬源合　大東溝德興永　東平縣恒興合　法庫縣永盛德　本溪縣永順號　懷德縣世昌隆　哈爾濱永德堂　蓋平同合利　新城府春發興　臨江縣東和長　遼中縣公順當　熊岳洪興裕　磐石縣恒興泉　[illegible]子[illegible]天興和

金州天德昌　哈爾套街公益當　中後所大順號　岫岩州協盛業　烟台裕成永　唐山芝蘭香　開原豫豐長　牛拉門德順泉　鳳凰城益增福　朝陽坡益興成　錦州福聚成　牛庄興合隆　雙城堡泰玉號　通州永茂店　樂亭縣華聚源　雙台子德慶隆　蓋平恒昌德　金家屯豐元慶

阿什河廣順豐　山海關[illegible]記　榆樹台恒昌隆　大連大合金　吉林天合祥　錦州育發祥　西安縣廣昇長　通江口羊字洋行　八面城玉成合　三姓永春當　通化縣源盛東　石頭城復盛源　西豐縣同順隆　山城子合成盛　莊河廳德昌玉　遼中分縣鴻泰隆　懷德堡同德茂　農安縣泰發合

天津廣立昌　長甸河復裕昌　北林子店日新升　[illegible]

▲頂上神效治痔散

此藥考驗成方專治諸般痔瘡勿論遠年近日久病新發風濕燥熱作痛初起成瘰日久膿血淋漓不止致成痔漏以及內外破爛大便帶血痛不可忍並皆治之此藥每瓶價洋一元

老福順堂遷居大[illegible]關大什字街西新式樓房便是

▲加料榎茸甘露藥酒　此酒專治男婦

左癱右瘓半身不遂口眼歪邪筋骨麻木腰腿疼痛腳膝無力手足拘攣中寒腹痛心胃冷積小腸疝氣九種心痛五積六聚七癥八瘕如是等症速飲此酒涓滴入腹立見功效每瓶銀元四角大瓶三元

▲項上虎骨熊油膏　本堂精製此膏善能舒筋

活血追風透骨腰痛手足拘攣遍身麻木四肢不仁癱瘓痰痹肢體不能動轉一切跌撲損傷冷痛小腸疝氣貼之神效真蓋世第一良方也每大張價洋六角小張三角

▲世傳榎茸百補丸　此藥專治先天不足後天不足腰疼四肢痠困

腎損五勞七傷腎虛諸症一切腰痛腿疼任脈膝冷如冰陽痿不舉舉而不堅精冷精清不能種子房勞過度夢遺滑精面黃肌瘦頭痛耳鳴小腹冷痛一切腎命衰憊等症服之最能保護身體培養元氣添精神悅顏色強腰腳壯筋骨與陽補子健步輕身每大匣價洋五元每小匣淨藥二兩價洋二元五角

▲清胃止痛化積丸　此藥專治男婦心口胃脘

諸般痧痛鬱氣脹滿飲食不消翻胃倒飽嘔吐噁心寒積痞塊肚腹作冷作痛時發時止及中寒腹痛脾虛泄瀉肢浮腫蠱脹難消一切酒積寒積氣積多年痼疾久不愈隨感即發如服此藥即能立效根除永不再犯每付女姜水送下每一付市價銀元六角每封十付售洋五元半封五付二元五角

北京農工商部立案准其專售並發給執照得享一體保護之利益再有奸商利徒魚目混珠冒假藥以後不准

奉天勸業道發給執照曉諭閭閻商民人等知悉自示之後不得再有假冒仿造假藥等項情弊倘敢不遵一經查出定干嚴究勿違切切特示

奉天警務局立案賞發告示禁止私行影射自示之後倘有奸商仿行冒牌准予該商指名稟請究辦

醫學研究所考驗方藥精奇准予立案專售送局查出究辦決不寬貸

奉天商務總會立案註冊各行各省商務總會分會一體嚴加保護如有無恥之徒假冒

▲官驗專門咳嗽藥　李醫祖傳成方咳嗽藥專治五勞七傷諸虛百損無論男婦遠年近日諸般咳嗽氣虛痰喘睡臥不寧胸脇刺痛飲食不進服此藥即能立効除根不但當年好病能保轉年不犯實有神効每付二丸病輕者二三付即愈病重者再有病剩藥均可退回立時付價每付售洋八角一封十付價洋六元言無二價管保來回有成封買到家服二三付不見功効者再有病剩藥均可退回立時按藥付錢決不食言現今賣咳嗽藥俱多虛實不分諸公賜顧者千萬認明農工商部發給鶴鹿商標再考敝號藥包內均有官發告示印照即是真藥

化食消毒排瘴防會疫

日本大阪 高橋盛大堂謹製

世界各國皇族殿下

清快丸保用最良新藥材所錬成之靈藥也

此藥力極大若含口一顆則香氣馥郁最俾心神爽快鬱悶然解釋其奏效如神況當夏天氣炎暑仕商各位更宜常備一日不可缺之良藥也

清快丸効用專治

中暑中寒時疫霍亂目眩暈倒溜飲痰喘飲食不消胃脘疼痛惡心嘔吐精神鬱結赤白痢疾瘴氣不服船車暈眩酒醉昏迷並有戒烟後之身體軟弱復思喫烟此皆烟毒不清等一切危急諸症

清快丸者各埠城鎮體面大藥房或洋貨舖等均有代售貴客就近隨時購服以轉危為安極便捷矣

撰合爲丸因名清快平痰病快活身肝相快他
奏效必符行驗度製華藥

老鼎豐南貨莊廣告

兌官街地基 廣告

公頌陸防統領用人稱職

開原自陰曆正月初四日城池失陷民塗炭初九日陸防統領調派援軍到者將弁兵士奮勇痛擊一日賊匪逐出立時子彈告罄日軍乘隙入城將退出時站段看護四門我商工各團體恐此次交涉不易辦理甚費躊躇幸有防營捕何君鑾亭並楊稽查等立既與之領官交涉軍退出時防各隊入城彈壓保護商民搜捕餘黨免白分明無有妄為之事犯城農工商得此平靜全仗何君交涉得力調度有方兼陸軍兵士謹守秩序市面交易如常並無騷擾城廂百姓安堵有天良者敢沒其功容諸報端口盡各團體微忱開原農工商各團體具

遼陽商會辯誣

茲閱貴報千六百一號雜俎欄內有遼陽商號世合泳行使假洋一節實無其事且敝號以鉅萬資本何敢稍失信用查其內言今正行使同換不認時常詈罵等語顯係巧詞捏誣豈有此理敝號以商業前途攸關何能任其誣辱必將得而甘心謹請更正是荷

楚館遺風

遼陽頭等聚美南班內有金寶鳳春金紅鳳仙金花二寶五寶等乃南方人也又有會玉北地人也敝班自於去秋桃燈以來蒙諸君之捧場車馬盈門之不絕以致尚可支持新歲以來新政共和民心已定各業安然遼陽州城幸賴各官長嚴禁森令軍士各守營規並無滋擾等事地方上加意太平故敝班重將滿院裝修即設電燈各房間重行粉飾一新茶會一元借宿五元下餘統統在內特此奉聞遊客　雅鑒

老金剛石牙粉牌

凡身體健否多由牙齒強否欲保牙齒無損須擇精良牙粉滋養固原使其無牙痛生蟲之患但人往々誤為牙粉專以齒白為名不知用之後否啻傷牙齒而後患實非淺則牙根漸漏食物維艱欲得美味恨牙無用本廠向各國求選採辨精良考察製合金剛石牙粉久用能滋養牙根永無牙痛生蟲之患大有裨益於衛生前是歐美諸國博覽會審查之下魁占受金銀賞牌之名譽品位優等並非別牌可比倘蒙士商賜顧者請認明金剛石牌號以免魚目混珠善用方信言之不謬也此白

各處洋廣貨店發售

大日本東京　平尾贊平謹識

廣業股份有限機器織布工場

各村屯機杼之聲

啓者人生要素衣食爲先查近年來各耳目所用布疋直絕不惜助於似此不思自急即要素大端何以補救耶

花界之魁

遼陽頭等龍雲閣特由哈蘇聘來名妓金鈴金花金玉金仙銀紅善能歌舞西[illegible]

本館別廣告

本報自出版以來深蒙各地讀者大表同情並承屢寄義務訪函殊深感佩近風雲變幻事務疊生而各地訪稿紛至沓來美不勝收茲擬擇其優者定為館友以答盛情今將招集館友簡章錄下

一、館友額數定為五十名凡省城及未出東三省各地方均可與列

一、凡經本館認為館友每月必須來函至八次以上惟讀者俱樂部之來稿不在此列

一、凡認為館友者當由本館贈送本報一份不取分文以答盛情

一、投稿能具熱心並能調查特別事件者本館亦必設法優待委以監視本之責與其常通消息附錄通信辦法

一、凡遇各地重要事件代為詳細調查迅速報告如遇緊要事時亦可以電報詳告所需電費均由本館支辦

一、遇有市井瑣事之尤有趣味者亦可詳細示知不厭瑣屑

來稿

▲鐵嶺西區官王常祿釀亂殃民之罪狀

南三鄉大鮑家崗子(即西區巡警分駐所)革黨孫德茂等起事一節情狀至為宛慘統計不過八日死者傷者逃亡者株連者不下數十人雖不無一二罪首希圖擾亂治安罪在可殺之列其實愚民無知誤觸法網者十之八九推其致禍之由有二十原因　一由於藍天蔚委任狀之誤人　二由於官王常祿之滋為厲階藍天蔚姑無論茲將區官王常祿之罪狀簡單宣布我同胞有主持人道者乎請羣起而攻誅之以洩公憤焉其罪狀列左

(一)扣餉激變　該區官保一狡猾無賴目不識丁之旂員先在鐵邑充當捐務董事虧欵至三四千元之鉅從未彌補後施運動力得充現任區官去歲因鐵邑清厘欵項甚急不得已將區十一十二兩月警餉扣不發施以致該區警兵群起譁變適值大鮑家崗子革黨起事該警兵與之勾結遂肇成前日大禍

(二)失守區所原因種種如左

(甲)縱客養奸　初革黨運動舉事不過三四人鐵邑警務公所即已聞知飭令該區官設法解散或逮捕之公文不下三數起該區官瞻徇情面聲言革黨誠有之但非某之親即某之友吾不忍拿諒亦不足為患藉以見好黨人為異日保全祿位之計

(乙)信任匪人　警匪張錫五係該區官之假子張連陞亦其復心此次失守區所係該二人生心勾結孫德茂等勸取巡警槍械為起事之用當於正月初四日晚間張某等將孫德茂等十數人開門揖入而警區失守後經人調處孫德茂已允退還槍枝張錫五等堅執不肯遂作罷論

市井雜俎

●櫃夥作賊(奉天)　大西關甜水井胡同王家皮舖之掌櫃王某年前積有銀洋八十餘元在錢櫃存放搭扣加鎖意以為無人敢動昨日出門索債皮匠馬某竟見財起意將錢櫃打碎所存之洋盡行攜去候王某歸知係馬某所為遂赴四局控告惟未知如何了結云

●書女犯煙(奉天)　西門臉同和軒茶社之書女徐雅蓮年二十餘其母年逾五旬母女兩人均有烟癖每日開燈吸食無稍顧忌聞其所得書資盡足充作烟土之費當此嚴禁鴉片之際竟敢明目張胆吸食鴉片有禁烟之責者盍往查焉

●戲園停演(奉天)　慶豐茶園自新正開演以來總無起色近因陸防各兵輒鬧不給分文每日計不下數百人將其座位全行佔去每日所賣之洋不夠伙食零用又因積欠各抽角包銀數百元故該園主無力支持於日昨停演矣

●洋婦私奔被獲(奉天)　城西小房身屯馮某年四十餘其妻李氏年僅二十四專性淫蕩固與其夫不睦日前竟偕某無賴私奔經馮某來城找尋數日未得踪跡昨日在西門臉遇見當經馮某將李氏獲住李氏竟不承認後赴五局轉送總局斷結仍歸馮某領去云

●煙婦犯案(奉天)　小東關山東館胡同南首住戶朱趙氏素有煙癖雖屢經巡警拿辦判罰苦力奈該氏煙癮甚深終未戒除聞該氏昨午又在吞雲吐霧之際被某警進屋擋遇將某拿獲現當煙禁森嚴該婦竟敢吸食殊屬愍不畏法若不從重懲罰實不足以昭炯戒矣

●鐵路工程處失竊(奉天)　京奉鐵路工程處司書衛佐卿前夜富熟睡時被賊撬門進屋竊去衣物數十件至次早知覺查找已杳雖經呈報警局但至今尚未緝獲耳

●區官易人(鐵嶺)　西路分區區官常祿因事調在北路所遺區官一席以巡邏隊趙宗儒代理現在該鄉自治會以趙君認真保護地方遂在縣署保求趙君充任該區區官聞已經陳大令批准於十八日札委趙君接充矣

●維持戲園(鐵嶺)　本邑戲園前被兵丁擾亂荒閉現經軍警紳商各界開務會議出軍警兩界各派稽查一人不時抽查該園准於月二十九日開演由工商會代派紅票三百張說者謂維持戲園即所以維持警務云

●天網恢恢(鐵嶺)　有直隸人王兆吉在興山東劉姓婦姘識有年去歲冬季王某忽與之反目刺傷劉婦並刺斃劉姓七歲幼女一口當將王某送官究治追亂時王某逃出現又被劉婦尋獲送交縣署追究此誠可謂天網恢恢疏而不漏矣

●大雪(營口)　本埠今年雨雪稀少鄉農望澤甚殷十六日早陰雪四合迨至午後一鐘陡然大雪排空撲下花大如掌不及三小時匝地已積至尺許至五鐘時小住而陰雲未開俄頃又復大霈加以風勢甚狂漫空飛舞路滅人踪入夜益猛曉來大霽曾推四望大地銀裝已而雪霽簷際水滴如綆矣

●巡警照舊會操(營口)　警務局章每一星期間各區所巡警至教練所會操　次由教操委員督操現在新年已過自應照章開操故昨十六日教練員羅君與各區所定議於月之十八日照常會操云

●懲辦棍徒(大東溝)　本埠前因莊河變亂人心惶恐與鳳道恐有意外之虞特派奉軍右路步隊中哨前來彈壓以資鎮靜該哨兵士均守紀律旋為本地不法棍徒焦天才郭落三柴待春李來運等導引該哨新招兵丁攪擾娼窰經該哨哨官王少齡君查知將滋事之兵丁一一重責嗣由商埠巡警分駐所會同商董兩會派警將該棍徒焦郭柴李等四名一并拿獲罰充苦力一月期滿驅逐出境想本埠除此四大惡徒庶幾可望安靜矣

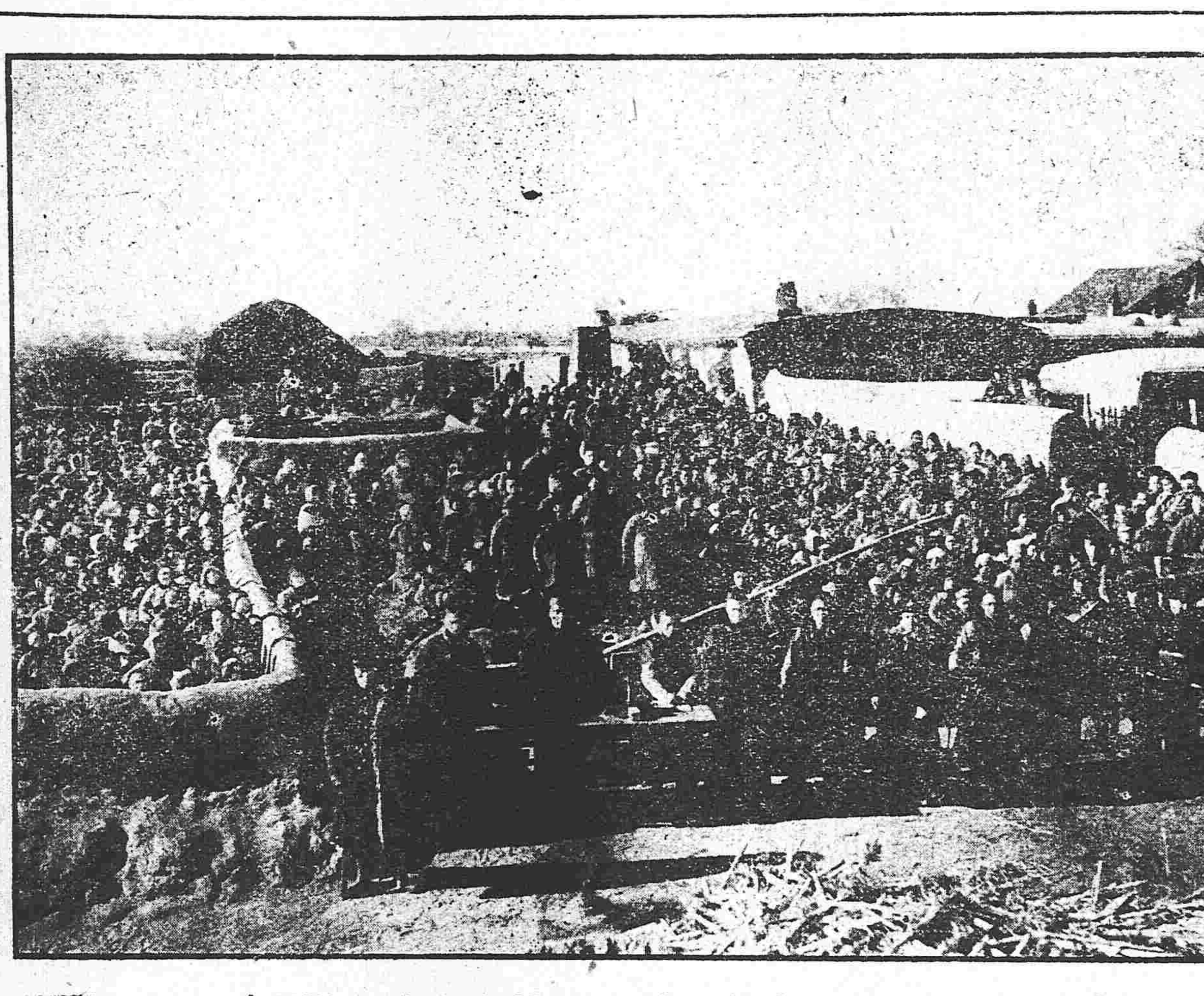

(新民府北路第五鎮吳家長岡子施字粥廠之攝影)

●松山鎮賭風日熾(錦州)　城南松山鎮之賭四時皆有惟今正該處賭徒竟藉慶祝民國共和為詞明目張膽大開賭場一時呼么喝六聲遍于街衢後經區官楊秀廷出禁止而該賭徒等仍日夜聚賭無稍顧忌為民牧者應即嚴拿懲辦毋令其滋蔓也可

●夫也不良(海城)　北門外商人石某年五十許其前妻病故時遂與妻妹有染嗣即納為繼室過門多年生有子數人尚稱和好現因石某屢次在外宿娼其妻勸之不從彼此致起口角日昨其妻以夫既無可挽回竟行自縊殞命矣

●早知如此悔不當初(安東)　兩等小學堂庶務員張福山漁色性成廢棄職務日昨見于家溝姜某之婦悅之頗其密友與該堂剃頭之幕某為之作合比晚給之以事已諧矣張某深信不疑至晚往姜家人其室姜婦詢其為誰張曰我也姜婦曰汝為誰時姜婦之翁姑亦聞聲畢集詢知情由當將張扭送總局經局長訊問並傳慕某復訊責張十板慕則倍之因其尚未成姦遂即嚴斥了結云

●刺斃二命(開原)　城西大連臺楊某家三月十八日不知因何事故與吳某家大起衝突楊某竟將吳某家人刺斃二命當由吳某急奔縣署喊控經奎大令允准緝捕凶手惟究為何事現尚無從探悉耳

●抓賭耶劫財耶(長春)　西二道街滙升合客棧之房東劉某每日在家中設立賭場十六日有巡警局馬兵二十餘人竟將該棧住客七人指為賭犯一併拿獲送局看押並搶去張萬才官帖四十一吊張明五百吊韓永年二十吊劉玉書八吊並洋一元八角及各客新舊衣服七十餘件至十八日亦未提訊竟將該七人釋放聞該棧主人擬赴道署喊控本悉能得直否

●何地無人(哈爾濱)　余昨晚偕友在江沿二道街口桂香下處茶敘友所賞識者為北妓桂香年可花信眉彎新月眼橫秋波面如雨後桃花腰似迎風楊柳尤可人意者裙下雙翹瘦不盈握更兼性情淑婉應酬週到言笑之間無不恰如人意自古謂北方多美人信不誣也

花界消息

▲花叢敗類　漣湘班之金白蘭予每見其在振武球房獻媚賣笑勾引游人已早知其非上品也日昨因悉某君與之相識遂極力慫恿之而謀得一邊務差不意至該處坐候約兩小時之久美人兒猶未見臨後經調查始知其時適與某茶壺在德意樓後小屋內行雲雨一時情濃難舍故也噫妓女之行為每多如此豈與人別具肺腸耶

▲藝冠花叢　昨晚余經友人盲心子邀赴平康三衚燕雲茶室茶話友所賞識之妓為北妓鳳仙年可二八貌僅中姿惟善唱賃腔聆其翠屏山舉鼎黃金臺諸劇非特珠喉宛轉應絃合拍且能工於作派舉動行坐無不合宜求之平康各班恐無其匹詢其何以得此據言前曾投小白菜門下學習年餘果爾畧知梗概噫如該妓者若再稍加練習即置之舞臺亦可與趙紫雲小菊處相伯仲矣尋芳者若往識之必知余言之不謬也

▲痦痳難忘　余不涉花叢數月於茲矣昨經某友邀至漣湘堂月梅香閣茶敘該校書本予之故友數月未見更覺嫵媚可愛其娘姨共二年未二十芙蓉其面楊柳其腰嫋嫋婷婷百般可人不但娘姨中當為巨擘即置之於一二衚亦必能出人頭地故特誌之

▲大喬得其所哉　平康二衚金厲班大喬校書與予友九二子有海誓山盟始終不二之志不料偶因細故致傷感情現與安東某稅捐局某總辦磋商從良計出甡某總辦遂在大西關某客棧租賃藏嬌之室於日前迎歸金屋矣予友聞之頗懊悔不置云

戲界消息

▲瀋陽坤伶羣芳譜(續)

四名　小鳳英　杏北　畫眉

贊詞　飄然自得、聲調悠揚、聲音雖抑、運用有方、

評語　容貌清秀、舉止安詳、工唱鬚生老旦、為楚曲專門名家、其揭幕登場、飄然自得、倜儻風流、而腔調圓熟、頗善運用、以教子二進宮滑油山等劇著名、惜聲音有時太抑、不能自圓其腔、餘如科白做派、亦稍欠琢磨之功云、

五名　筱春奎　綠梅　大鵬

贊詞　金冠鐵甲、單刀匹馬、振臂一呼、喑嗚叱咤、

評語　身材挺秀、容光照人、工唱文武鬚生、兼善秦腔、每遇登場、頗具兒女英雄之概、其精神之活潑、手足之玲瓏、尤為他伶所不及、如演黃鶴樓惡虎村等劇、滬上坤伶陳長庚差堪比擬之、惜太匆遽、未能從容不迫耳、

▲人材萃薈　星期五夕慶昇園主將所有在連之優伶邀至保善梨園合演蓋為爭奪利權起見也仰秋氏欲觀全豹藉評諸伶之優劣故特包一廂約知己三五前往觀之比至入園時計已九句鐘矣維時臺上所演者乃徐金聲之浣紗計也字清句穩做作可觀次則金蓮花金海棠姊妹之拾玉鐲因事外出遂未得觀及至回座而特煩小福財之玉堂春始引出搗聲音遲滯竟不成句走雪山乃玉鳴林與李永九不知鴻林因何開罪於流氓遂致每一啓口倒好之聲如同犬吠耳鼓幾為震破因之所演之劇亦無從區別矣惟小菊處小滿堂之新安驛為最佳珠喉巧轉響遏行雲描摹怒狀神情畢肖宜喜宜嗔入情入理勿怪喝采之聲梁塵為落末添之三疑計係請菊處滿堂兩伶反串者是晚去唐英者小菊處也粉面桃腮細膩可人即領下一部青鬚光可鑑人是誠有名人焉唱做固屬不凡無容續贅後滿堂去李月英唱唐老爺幾句甚得小香水之風味餘音繞梁的是可聽頓挫抑揚頗亦盡致因時過晚未得畢觀是為憾事

讀者俱樂部

▲昔武侯南征問於參軍馬謖曰今平南蠻當用何策對曰攻心為上攻城為下心戰為上兵戰為下既而七縱七擒果以此制勝衡之今日吾敢易一字曰攻藝為上攻城為下商戰為上兵戰為下二十世紀滅人國者孰非商之一字願吾商界偉人三復斯言

▲國家有事則招兵平靖則遣散散伍後游手無業流為盜賊官府乃捕而殺之慘矣哉然殺者自殺盜者自盜甚至愈激愈鬮變生不測嗚呼從政者不清本而齊末惟刀鋸是威此盜風之所以不息也古者賞不以爵祿刑不以刀鋸而盜賊自化萬民樂業者何也非能耕而食之織而衣之也能開其謀生之道也方今天下初平復有兵多之患君仍散伍任其失業則隱患殊深願當局巨公預籌移邊屯墾辦法寓兵於農安其生業誠如是盜賊不緝而自銷矣

▲余友某君通達能文昨至余處識談飲酒樂甚余為某君曰僕有一聯請君續之曰何如曰　太息滿朝文武　個個都愛財如命即宗室王公亦不肯毀家紓難坐使小帝學陶唐某君沉思片時即對曰且喜民黨豪傑處處以仁親為實故將帥健兒惟知道拾身報國立興大漢法成湯余大喜稱謝請登報端以誌其興

▲民國未興以前官府捕匪盜也必假其名曰革命黨迨民國既成以後而又暗戮民黨改其名曰土匪故革命黨也人或疑余曰從前則以盜為革命張大其詞為陞官發財計也後之指民黨為土匪恐共和成而奪其祿位也官吏用心苦矣　(杞憂子)

▲充稅捐差期滿可以不挨人便宜▲協欵逃走可以受用便宜▲審判廳打官司可以拖延便宜▲無業遊民可以當兵便宜▲當兵可以白聽戲便宜▲吸鴉片無人查便宜▲女學生上大乃無人管便宜▲土匪可冒革命便宜▲某伸得充官銀號坐辦便宜(慶飯筒)

▲翰林院編修署提學司翰林院侍講學士何以反不能署提學司　敢問

▲裁撤提學司改為學務公所總理為國節省經費起見何以民政交涉度支勸業各司道不一律改為總理　敢問

▲裁撤提法司歸併高等審判廳裁撤鹽運司歸併度支司去年諮議局曾有會議何以至今尚未實行　敢問　(五問子)

▲奉省經濟奇窘路人皆知不謀開源節流之道徒令教育受其影響省城官立中學以上各校不能開學

▲或問予曰新中國之舊官吏其專制餘毒漸漸恐不能不傳染及於新官吏予有何法能殘除之予曰別無良法祗可仿照防疫之法盡人施之以火化消毒抑蒸氣消毒

▲中國不論學辦何事則必狃於舊習有樣子始能仿辦凡自事業蓋無濫觴創自我者也故我女界同胞有鑒於此要求參政權請願書有云女子參政各國雖未見諸事實亦何不可自我神明黃裔之中國為世界女子開一先例以為各國之模範嗚呼我女界同胞之發此言何其壯哉雖然今日之新中國能破除此眾習否尚須視參議院通過此案與否以為斷　(克强)

▲大連有一種人似商非商似讀非讀終日奔走於劇場及女伶下處不名一錢得能娛樂如女伶灌以極厚之米湯或拍以極大之馬屁當女伶登臺時即喊破咽喉亦所不惜倘女伶不甚歡迎則約其狐羣狗黨羣起而攻必使女伶服罪賠禮而後已請問記者這等人倒底算做一個甚麼東西

▲大連還有一種人專拍女伶之馬屁呼兄稱弟(與伶稱道)極盡孝思女伶一旦有事相煩如捧聖詔不啻俛鞠躬盡瘁飲此飲進即雷風暴雨之天亦所不辭再問記者這一種人又算做一個甚麼東西　(吾亦捧女伶者)

教育部通令第七項　凡民間通行之教科書其中如有尊崇滿清朝廷及舊時官制軍制等課並避諱抬頭字樣應由各該書局自行修改　上海書業商會啟

吉凶圖　日　北方景門　諸事療病吉　七赤　西方死門　百事堵塞凶　二黑　西南方驚門　捉捕盜賊吉　九紫　南方開門　開市營業吉

總行 日本東京市日本橋區駿河町壹番地

分行
倫敦 漢堡 紐育 桑港 孟買 甲谷他 盛谷
新甲坡 爪哇 蘭貢 馬尼剌 香港 厦門 臺南
臺北 廣東 青島 上海 漢口 芝罘 京城 仁川
天津 海參威 大連 牛莊 鐵嶺 長春 哈爾濱

三井物產株式會社奉天出張所

設在大西關 電話 日本(二二三五) 清國(二二七)

啓者本行開設歷有年已各國各埠通商口岸均設有分行可見本行交易之茂盛所有販賣大宗之貨物豆子豆餅棉布洋棉木材撫順煤麵粉各種雜貨各種機器鉛礦軍械並經理保險代理船務等事認眞辦理購買貨物格外公道如蒙官商賜顧者請到本行面議爲幸

本行主人謹白

資本金四千八百萬圓
公積金壹千七百[illegible]五萬圓

總店 橫濱
支店 神戶 東京 長崎 大阪 倫敦 里昂
紐育 桑港 布哇 孟買 [illegible]
香港 上海 漢口 天津 北京 大連
旅順 營口 遼陽 鐵嶺 長春 安東

奉天城內四平街
橫濱正金銀行奉天支店
電話十二番

共和適用之教科書

民國成立政體共和教育方針隨以變動本館前編各種教科書疊承海內教育家採用許爲最適用之本今以時勢移易爰根據共和國教育之宗旨先將小學用各種教科書分別修訂凡共和國民應具之知識與夫此次革命之原委皆詳細敘入以養成完全共和國民茲將修訂已成各書分列於下書面特加訂正及中華民國字樣購者務請認明以免訛誤

最新初等小學國文教科書	十冊	一冊 / 二至十冊	每本 一角五分 / 二角
簡明初等小學國文教科書	八冊	一二冊 / 三四冊 / 五至八冊	每本 一角八分 / 一角二分
最新高等小學國文教科書	八冊	前四冊 / 後四冊	每本 二角 / 二角五分
簡明高等小學國文教科書	八冊	前四冊 / 後四冊	每本 一角五分 / 二角
女子初等小學國文教科書	八冊	前四冊 / 後四冊	每本 一角 / 一角二分
最新初等小學修身教科書	十冊		每本 一角
簡明初等小學修身教科書	八冊		每本 六分
女子初等小學修身教科書	八冊		每本 八分
簡明初等小學歷史教科書	二冊		每部 一角五分

上海商務印書館發行

緊要廣告

同芳照相館

啓者本館開設奉省歷經數載所有照相一藝無不盡心研究精益求精以故數年之間名揚遠邇久蒙各界歡迎惟近有無恥之徒冒稱本館分號名目在外招攬有取名仿本館音韻開設照相館希圖魚目混珠且有多半竊取本館所照之相片張貼以作招牌希圖蒙混諸君之耳目此等行爲無恥已甚不能逃諸君之眞鑒也然恐各界未及周知或受彼所愚於本館名譽大有關碍特此推誠佈告聲明本館除分設吉林省垣支店外其餘各地並無分設支店想熱心光顧諸公早已洞悉斷不至爲彼所欺朦也光顧者幸祈細察

電話二百四十號 奉天鐘樓南路東同芳照相館謹啓

華華新銀樓廣告

本銀樓開設奉天城內鋼行西錢行胡同座北向南門面五間開張有年貨高價廉久蒙各界諸君惠顧今本樓不惜重資改修樓式門面金字招牌添請各省出色名師專做赤金紋銀新式講究首飾無不精巧工資格外克己舊飾回換不折不扣童叟婦女無欺賜顧者請認本樓牌匾無誤

本樓主人謹啓

劉君振興之夫人

鎮江婦人身衰體弱服韋廉士大醫生紅色補丸而得復原

江蘇鎮江快安洋行經理劉振興君述其夫人之病狀云〇余妻曾患白帶之症身體困倦日甚一日經期前後白帶更多體弱身衰噁心嘔吐不思飲食背骨疼痛四肢發冷胃不消化面無血色心常驚怯如是者年餘後承友人述說韋廉士大醫生紅色補丸爲專治婦科之聖藥遂購而試服之未幾胃口復原夜能安睡諸痛全消身軀肥胖再加調養精力倍增自服韋廉士大醫生紅色補丸之後其疾並無復發請將余妻獲愈情形登諸報牘俾女界中之患同病者亦可藉服是丸而獲愈也

韋廉士大醫生紅色補丸久已天下馳名爲醫治婦科之聖藥曾治無數所患筋衰殘廢 風濕骨痛 山林瘴氣 胃不消化 左癱右瘓 腦 皮膚炸裂 以及凡由血薄若水所起各症奏效如神如貴處無從購買眞韋廉士大醫生紅色補丸可直向上海四川路八十四號韋廉士醫生總藥局或向重慶白象街分行函購亦可每一瓶大洋一元五角每六瓶大洋八元遠近郵費一律不取

遭難相救感恩載德

於十六日由關早五點東行慢車行至邱家四鐵橋梁斷火車墜落受傷人大半死十餘名時有錦州義成棧苗懷琛送貨返櫃並帶銀元捆車覆三時昏迷俄而酥醒腿根稍傷口呼救人幸有曹州府人廿鎮炮隊廿標二營右隊排長曹君美林聞呼出救人無妨礙錢財未失活命之恩何以報答特登報以頌鴻恩大德也

錦州車站義成棧頓上

名花來奉

昨夕同友冶游平康二衖實順班充當務見之煥然一新由申來奉之鳳英年近花信溫柔可愛應酬周到皮黃精明聲音洪亮尚有同來之月樓東瀛仙館移來之愛卿新順班移來之媛媛均巧小玲瓏無一不美也走馬章臺諸君共賞識耶

殖邊痴子

馬永順尋子

三河縣大道棗林人馬和又名德福知悉自離家二載餘不知下落見報速來家或諸親貴友知其所在祈函知奉天小南關皇學胡同黃公館劉少軒異日申謝 軒啓

恭頌營蓋塩厘局趙總巡葆亭君德政

營口二道溝塩厘局趙總巡葆亭君適經到差正値南北官戰之際人心浮動惟我趙君鎮靜有方克盡厥職嗣有邑復變起官軍南下商民未受驚擾塩局照常辦事塩局照章徵收塩戶照常銷售塩商照常販運皆趙君和平維持商民等並未絲毫受害凡過官軍過境全賴趙君一力擔當以致中安如故商民等受恩難忘是以登諸報端同爲感戴又爲鹽務慶賀得人矣

營口南二道溝塩商商民等仝啓

普羅斯烟公司

奉天鼓樓南 電話三百九十二號

時得吸喉內甚爽並衛生大有好處若欲有求保身康健者請快來吸這文飛利與氣夫未圃牌的紙烟此能保護請看明票頭特此佈告

敝公司代售英國最佳紙烟兩種一名文飛利黑帽子二氣夫未圃馬鐙牌其紙烟非常之美此烟在歐羅巴大洲售者及多寔用高等烟絲作中人

奉天鼓樓南 普羅斯代售

啓者本公司監製英美及紙烟用歐美烟葉細心研究製成在全球咸爲頂上等美品衛生大有裨益中外久已馳名吸烟者最要注重衛生可免無患之慮以及新到頂高品各樣呂宋嘴烟 鱷魚皮烟夾金琥珀烟 衛生藥胰子專能解毒避瘟用以洗浴可免傳染之患等貨各目甚多不及細載故特通告光顧諸君請速購爲幸

總行設立 英國倫敦
分設 天津 英界廣隆路
及京城 中街城內北馬路
中國代理處 北京 崇文門內大街同仁醫院對過

冬日身體澁皺不舒之人
必用好材料精製法
能美肌能添艷
兼能保護皮膚
品質第一之

都の花牌香皂

當此冬寒之際惧用劣等香皂甚屬不可何者以極可寶貴之身體必糊造至澁皺不舒而後已

本舖 大阪東區久寶寺町貳丁目 野村外吉
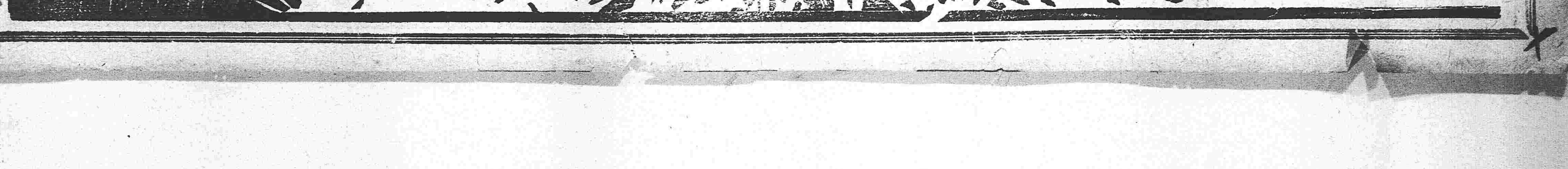
販賣所 各地到所設有洋貨舖及藥房等